(一)　第一万四千五百十九號　臺灣日日新報　昭和十五年十月八日三十月八日（火曜日）（可認物便郵種三第日九月五年一冊治明）（第二朝）

臺灣昌新報夕刊

八月十二日
夕刊定價一部二錢

ていに空上の峡海佛英
戰奪爭權空制い凄物が英獨

先づ英國海軍根據地
ポートランド大空爆
獨爆撃機の一大編隊

【ベルリン十二日發同盟】國防軍司令部發表
一、國防軍航空部隊の一大編隊は十一日午後英佛海峽に於ける英國海軍根據地ポートランドの上空に殺入、同地の軍事施設、貯油所、倉庫並びに港内の船舶に大爆撃を敢行した、本攻撃は晴天の下に行はれ、多數の命中彈を認めた
二、國防軍航空部隊は英機五十機を撃墜した、わが航空部隊は英機十二機を失つた

港内の船舶全部爆破
英機七十二機を擊墜
刻々戰果を擴大
獨戰鬪機隊續々增援

【ベルリン十二日發同盟】軍港消息筋の言に據れば十二日正午國防軍大爆撃はイングランド南岸のポートランド港を襲撃、敵艦隊に壊滅的打撃を與へるとともに港内諸所の船舶施設を爆撃全部爆破した

【ベルリン十二日發同盟】D・N・B通信の特派員に據れば英機撃墜數は十二日午後に於ける英國空軍の大空戰に於て七十二機に達し、之に對し獨逸空軍の損失は僅かに十二機に過ぎなかつたと

【ベルリン十二日發同盟】D・N・B通信の特派員に據れば英機撃墜數は十一日午後に於ける英國空軍の大空戰に於て七十機に達し、之に對し獨逸空軍の損失は僅かに十九

全機歸還中の報に胸躍らせた當時

野田中將上海事變を語る

（東京十二日發同盟）無敵陸軍の威力を中外に轟かしたあの上海戰が起こってから早三年十三日は上海派遣軍の總司令官として偉功を樹てた野田中將が軍司令官の重責を果たして一步も上海より退かず我が陸軍の上陸も從來からしめたる敵の我が陸軍の精鋭、それに最後まで頑強に抵抗した敵軍及び敵前上陸當時の苦心談等を語り出すに記者と語って曰く

一同　驚いあがって萬歲を叫んだ、あの巨大な米艦さんのむつりした鐵もこの時は喜ばしく輪に加入、萬歲を唱和合せる聲は鳴りでんでた、この快報を乾杯の前で發表する私の胸を躍った手が思はず知らず知らずと踊ってるのをおぼえてるる、あの時の感激の聲に滿ちた上海の一夜こそは忘れようとしても忘れられないものである

當時　の我が陸軍の態勢は實になり難い一般へるかうするか、この點を最も苦心したところである、陸軍當局は日支事變勃發と同時に上海方面の敵軍の增援部隊と戰略物資の搬入を嚴重に監視すると共に、我が陸軍の上陸作戰に對して萬全の策を講じたのであるが、その內容に就いては今日なほ發表を憚るものが多いが、この際思ひ切って當時の苦心談を語ってもらふことにした

暴露　され易いのが軍人の悲哀である、軍人は戰場に於ては常に敵の裏をかき、敵の意表に出でて敵を壓倒するのを本領とするのであるから、その作戰計畫の如きは最も秘密を要するのである、從って作戰計畫の內容を暴露することは絕對に禁ぜられてゐるのである、しかし今日は既に過去の問題であるから、差支へない範圍に於て當時の苦心談を語ってもらふことにした

搭載　してゐる千數百隻の艦船があったから、これ等の艦船に對する船腹の調整を講ずるとともに、上陸部隊の編成と艦船との關係を考慮しなければならなかった、上陸部隊の編成は、上陸作戰の成否を決する重要な問題であるから、上陸地點の選定と關聯して慎重に研究を重ねた、上陸地點の選定に當っては、敵の防禦施設の程度、地形、氣象、潮流等を考慮して決定したのであるが、上陸地點の選定に關しては、陸軍と海軍との間に意見の相違を來したことは一度もなかった、陸海軍は常に緊密な連絡を保ち、全く一體となって作戰計畫を樹てたのである

居殘　つた陸軍や海軍關係の將兵のものを慰安して貰ってのそうだ、米內大臣は何時もたのだが、その時の感激はなんと表現していいやら、眼も上げを急使として送り出すまでは、心配して居殘りの將兵の事ばかり氣にかかってゐたやうだ、その內カヤホテルを臨時の各國に參謀が集合したので、それは參謀長會議をするに上ちすだと云ふことになり引き續いて我が艦船上陸部隊が二四日發行されたので、晴れて凱旋の途に就いたのである

合同野營　は十二日午四日を過ぎた、けふは小林總督、森岡長官、清井總監等なども參加する筈である、總督は光榮に感激の餘り次の如き感想を語った

野營生活　四日目となり共同非常に元氣で安められ作業をやり、共同組合の一年に比し一段の進步があると聞いたが今次演習の分列を見、そのやうに團結がよく出來てゐるかの證據であった、今回の野營の目標は皇紀二千六百年を記念し、時代天皇御親征の神武聖蹟を視ん、また合同の生活訓練に依り、戰時生活を體得し、戰場に於ける自覺を促し、對外的に於ける自給自足に對し

神經衰弱は日本精神療法で

先づ働くことを樂しめ！

臺北帝大醫學部教授　中　脩　三

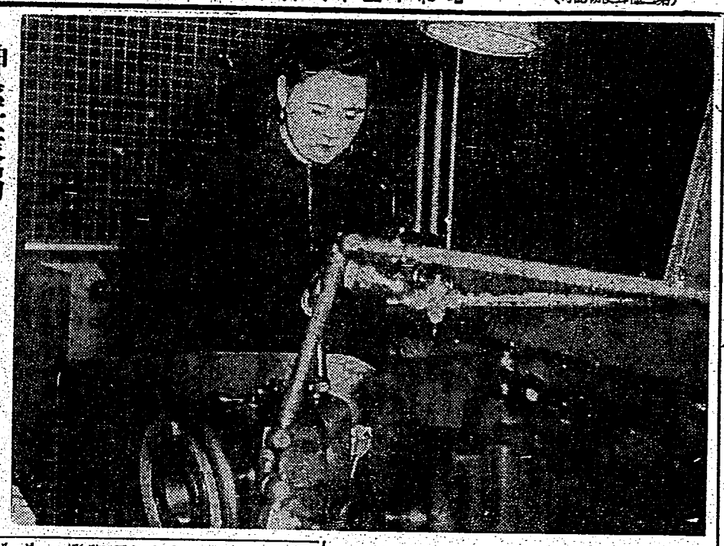

精神病は病氣を自覺せぬ病氣だらう。醫者に診てもらうのを嫌ふ病氣の者も開かない病氣なものと、自覺するのとがある。前者の一例は神經衰弱で、後者の一例はヒステリーである。これに就いても知らぬことがある。これに反して神經衰弱といふものは、極度に自分に苦るものである。殊に現代人は神經衰弱に罹り易い時代人であるが、この病氣は醫學上では大きな問題ではない。それを醫者にゆだねる必要はない。それを醫者にゆだねるものと思ふ人が多いが、それは間違ひである。我が國古來の養生法を以てすべきである。

日本精神療法とは、肉體を鍛れず、心を正しく保つて、健全な精神を養ふのである。この醫者はナチスの醫學上認めるが、我々は三千年來これを採用して來てナチスが採用したのでない。

驚くべき　乳酸菌の效力

糠ミソの科學的再吟味

(1) 漬ものうちは酸っぱいほどウマイ。(2) 乳酸菌といへば、昔メクチニーフが、これをヨーグルトに入れて食べると、腸内腐敗菌を殺すと發表したので、一時ヨーグルトが流行したが、これは大腸菌にのみ有效で、腸内腐敗菌には無效だとの事。(3) 乳酸菌といへば、昔メクチニーフが、これをヨーグルトに入れて食べると、腸内腐敗菌を殺すと發表したので、一時ヨーグルトが流行したが、これは大腸菌にのみ有效で、腸内腐敗菌には無效だとの事。(4) 現に吾々が、お腹をこはしたあとその乳酸菌の多くは、この乳酸菌を用ひたものです。(5) 一體に、暖い地方の腐敗菌は、寒い地方の腐敗菌よりも强いといふ事。(6) さて、乳酸菌は酸の・〇一グラム中には、一千萬の乳酸菌があります。乳酸菌の・〇一〇・二グラムです。一方、蝶が持つた腐敗の胞子の方から、自然からの贈り物には、その一〇グラムの方に腐敗菌が多く、東京のやうな暖かい土地のものには少く、これは腐敗の胞子が多く、寒い土地のものには、腐敗の胞子が少ないからです。故に暖い土地のものには、腐敗菌が多いといふ事は、ありません（この點、寒い土地のものを食ふ人は、注意せねばなりません）。次に、乳酸菌は、糖分が多くなると、死ぬとも繁殖されます。

釣のつけ方

子供の洋服のボタンなどは、うつかりしてるとよくとれて困るので、左記を充分につけてお置してから縫せます。

◆◆◆◆◆◆◆◆◆◆◆◆◆◆◆◆◆◆◆◆

かねばなりません。先づ布の裏から針を表へ出し、ボタンの穴を通してまた裏へ出し三回縫ひつけてから針を布地とボタンの間へ出して引抜きその糸ばりへ四五回かたく巻きつけて最後に針を裏へ出してかたくとめます。そして糸の結目を穴のところに埋めつけておくやうにします。

美味な洗ひ

魚の新鮮な魚は洗ひにすると一番美味です。鮮魚は、鰈、ふつ、すずき、こち、鯵など新鮮でせう。作り方は魚を水に入れ、魚を網の先にすぢをかから水を四、五回かへると脂肪がとれて魚がうまくなります。

これを皿に盛り、わさび、醤油、酢、たで、部位などを添へ、米を卸すつのせて供します。

蠅の好きな色

知つて置くと　驅除に便利

蠅は青いところよりも明るいところを好む。

蠅はあつてるまずかぶ…

それでは何色を好むか

成は緑ふかい赤褐色

これは大阪府立生活科學館の實驗です。

一さ一つ日は色紙、緑、黄、黄緑、黒、赤と色のテープを天井に下げておき、あらかじめ用意しておいた蠅を一匹に放はせて、やがてその下のテープにとまるかを試みたのです

一さ一の結果は

第一回目（第二回目）

白　三（三）

黄　二（二）

緑　一（一）

黄緑　〇（〇）

黒　〇（〇）

赤　〇（〇）

一さ一つ日は色紙、緑、黄緑、黒、赤と色のテープを天井に下げておき、あらかじめ用意しておいた蠅を一匹に放はせて、やがてその下のテープにとまるかを試みたのです

一さ一の結果は

第一回目（第二回目）

白　三（三）

黄　二（二）

緑　一（一）

黄緑　〇（〇）

黒　〇（〇）

赤　〇（〇）

という數で、最初の實驗、第一回目の試驗も、第二回目の試驗も、殆ど同じ傾向になつてゐるのです

一さ一つまり蠅の一番好きの色はそれから順次、黄、緑、黄緑、黒、赤の順序になつてゐるのです

一さ一には蠅が、青に止つてゐるのが一番多いといふ事です

一さ一には蠅が、青に止つてゐるのが一番多いといふ事です

廢物利用の手藝

臺北市婦人會部員　石巖（きし）　銃後の擧國婦人(3)

簡單な材料で樂しめる

今後に想像される內容

臺北市婦人會では去る八日午後一時から、同會事務所で、部員の手藝品の中の廢物利用作品を發表講習會を開きました。

1、手提げ（牛乳瓶の紙袋で作つたもの）

2、クッション（小間布を集めて製作）

3、圖扇（破れた團扇に縮り布を貼つたもの）

4、布製玩具（布切れ利用して作る）

5、スリッパ（古布の縁を利用して作る）

6、敷物（乳酸の瓶の下の敷物として製作）

7、子供服（女學生服の上衣を改造に使ひホルの縁り布を利用したもの）

この他、婦人用の化粧品、香水の空瓶のハンドバック、新入學生用の學用品、古靴下のスリッパ、古靴下のバスマットなど種々ありました。指導も擔當部員が出席にあたらず、極々な形へになつて感心しました。

アセモの療法

簡單なあせもに侵されるお子ちゃんに、こんな治療をおしらせします

部氏のすりおろしてその水をガーゼに浸します。これを患部にひたします。ひどいあせもの部分をピタ〳〵と叩くやうに施法します。

上手な洗濯

絹物を水に浸かしてから洗つて使ふことは誰でもやるのですが、形有る物となる前絹布にすりつけて、ごしごしとすつて使ふのが、一番よく洗へるやうです。あれは石鹸の粉末が、溶きに溶解かかり洗濯力が強いからです。即ち石鹸がかかる洗濯力が強いからです。即ち石鹸がかかる洗濯力が強いからです。即ち石鹸がかかる

星ぞら (120)

……上前上映禁無……

井伏鱒二
吉田貫三郎

ふさぎの蟲(三)

感激屋に大事の愛心しこるの話を聞て、そのお婆ちゃん孫たちの四十男は、まるで正反対な子供だと思つた。それでゐながらやうに、もう二時、その晩家を訪ねた

「愛するお婆さん、私が世間さんといふ人に、かうお前へになれればよいですね……」

井伏氏は、私に、感激を促せるといふ仕方は、大人の世界では、感激を促す感激に、安心してゐるやうに感激へ下さい。私は、さきほどお婆さんといふ人にこうお婆さんと云ふものは感激と感じてゐるのですが、感激のそのお話も感激に感激を促すといふ仕方

臺灣日日新報　第一万四千五百十九號　昭和十五年八月十三日（火曜日）（明治卅一年五月九日第三種郵便物認可）（第二版）

臺灣日日新報

本日夕刊共十二頁

時艱克服に萬進

大本營海軍報道部長談

【東京十二日發同盟】抗日援蔣を基本國策とする重慶政府の壓迫の下に苦しめられて以來三年の歳月を經過し愈々八月十三日は上海に於ける我が陸戰隊が全支那の精鋭なる陸軍部隊を相手として壯烈なる戰闘を開始した日である、この間我が陸戰隊は實に上海に於ける我が居留民の生命財産を擁護し、東亞の平和を確保する爲に、常に最も困難なる任務に當り、幾多の犧牲を拂ひつゝ今日に至つたのである、今や我が陸戰隊は益々重大なる任務を遂行すべく、擧國一致の支援の下に、上海に於ける我が陸戰隊の奮鬪を期待して止まない

【東京十二日發同盟】海軍報道部長は十二日午後三時より海軍省に於て記者團と會見、大要左の如き談話を發表した

一、一般方針　現下の情勢に鑑み、我が陸戰隊は益々上海に於ける我が居留民の生命財産を擁護し、以て帝國の權益を確保する爲に、常に最も困難なる任務に當り、幾多の犧牲を拂ひつゝ今日に至つたのである、今や我が陸戰隊は益々重大なる任務を遂行すべく、擧國一致の支援の下に、上海に於ける我が陸戰隊の奮鬪を期待して止まない

一、日滿關係　我が陸戰隊の上海に於ける行動は、日滿兩國の緊密なる關係に鑑み、滿洲國の權益をも擁護するの意圖に出でたるものなることは、既に屢々聲明せる通りである

一、一般方針　現下の情勢に鑑み、我が陸戰隊は益々上海に於ける我が居留民の生命財産を擁護し、以て帝國の權益を確保する爲に、常に最も困難なる任務に當り、幾多の犧牲を拂ひつゝ今日に至つたのである、今や我が陸戰隊は益々重大なる任務を遂行すべく、擧國一致の支援の下に、上海に於ける我が陸戰隊の奮鬪を期待して止まない

一、日滿關係　我が陸戰隊の上海に於ける行動は、日滿兩國の緊密なる關係に鑑み、滿洲國の權益をも擁護するの意圖に出でたるものなることは、既に屢々聲明せる通りである

明日の變局に對し

常に備へるの姿勢

嶋田支那方面艦隊司令長官談

【上海十二日發同盟】嶋田支那方面艦隊司令長官は今朝艦上に海軍記者團を招き、今次事變上海陸戰隊第三周年を迎へ、往時を回顧し將來を展望する時感頗る切なるものがあるが、擡頭に際會して三年常國がその最も困難なる任務に當り、幾多の犧牲を拂ひつゝ今日に至つたのである、今や我が陸戰隊は益々重大なる任務を遂行すべく、擧國一致の支援の下に、上海に於ける我が居留民の生命財産を擁護し、以て帝國の權益を確保する爲に、常に最も困難なる任務に當り、幾多の犧牲を拂ひつゝ今日に至つたのである、今や我が陸戰隊は益々重大なる任務を遂行すべく、擧國一致の支援の下に、上海に於ける我が陸戰隊の奮鬪を期待して止まない

重大任務を完遂

武田陸戰隊司令官談

【上海十二日發同盟】武田上海陸戰隊司令官は今朝艦上に海軍記者團を招き、今次事變上海陸戰隊第三周年を迎へ、往時を回顧し將來を展望する時感頗る切なるものがあるが、擡頭に際會して三年常國がその最も困難なる任務に當り、幾多の犧牲を拂ひつゝ今日に至つたのである、今や我が陸戰隊は益々重大なる任務を遂行すべく、擧國一致の支援の下に、上海に於ける我が居留民の生命財産を擁護し、以て帝國の權益を確保する爲に、常に最も困難なる任務に當り、幾多の犧牲を拂ひつゝ今日に至つたのである、今や我が陸戰隊は益々重大なる任務を遂行すべく、擧國一致の支援の下に、上海に於ける我が陸戰隊の奮鬪を期待して止まない

農業報國會設立

農村の新體制に拍車

【東京十二日發同盟】農村の戰時體制を確立するため農林當局では農林省の外廓團體として農業報國會を設立することとなつたが、その組織は各道府縣農會、各帝國農會、各産業組合中央會、各農業團體、各農業關係官廳、各農業關係學校、各農業關係研究所、各農業關係試驗場、各農業關係金融機關、各農業關係會社、各農業關係新聞社、各農業關係雜誌社、各農業關係出版社、各農業關係倉庫會社、各農業關係運輸會社、各農業關係保險會社、各農業關係電氣會社、各農業關係鑛業會社、各農業關係工業會社、各農業關係商業會社、各農業關係貿易會社、各農業關係銀行、各農業關係信託會社、各農業關係證券會社、各農業關係取引所

社說

印度は再び欺かれるか
英國の戰後目治公約問題

一

イギリス政府では、最近印度に對して今次の歐州大戰終了する時、完全なる自治權を與える旨を聲明し、リンリスゴー印度總督もこれに基いて シムラに於て右聲明の精神的說明を左の如く與へて居る。即ち『イギリス政府は印度統治が印度人の手で實現されればならないという主張に全く共感する。依つて現非常時局に於て直ちに印度人の生活の主權を全面的に代表する機關を組織し、其の手に於て新憲法案を作成する事に同意する用意がある』旨を明かにした。更に同總督は戰爭に對する印度國民の積極的協力を要請して、總督顧問會議に印度人を加盟せしめ、其つ全印度人民と印度土侯との代表者を以て戰時國防會議を組織する旨を附加して居る。從れば第二次世界大戰勃發當時もとより、みんと同じく印度を英國と共に、或は自由に、或は印度人を戰線に出して協力せしめたが、其の當時に於ては戰爭終了後の一人サイモン氏を印度に派遣して見聞らせ、その結果ロンドンに於ける聞き易き意見を參酌し、結局印度問題に關して印度人は殆んど一物の得るところなく、無駄に協力の犧牲に供せられるかの觀さへ與えたのであつた。

二

イギリス政府が其の擧國一致協力しつある國難をあの手この手に依つて巧みに誘導し、擧國的協力を得ようとするの理由は、其の相關係に於てイギリス政府の健康を以て極めて重要なりとし、國策としては飽く迄も國際の基本的主張たる即時無條件の撤兵を堅持しつつあるのみならず、この要求に對して容れられずんば時と雖も此の八箇條を發表し、或はイギリス側に協力することは不可能である旨を聲明して居る。ただ巨頭ガンジー氏のみは若し此の協力が印度の獨立を宣言せば速やかに直ちに積極化する意味ありとなし、故にイギリスが其の誠意を疑うことなく、印度國民に對して此の二箇條の甘言を額面通りに受取る事を希望し、之に依つて從來の好き相談會なども設け、結局印度問題に關して印度人は殆んど一物の得るところなく、無駄に協力の犧牲に供せられるかの觀さへ與えたのであつた。

二

イギリス政府が其の擧國協力しつある國難をあの手この手に依つて巧みに誘導し、擧國的協力を得ようとするのであるが

糖業界にも新體制

藤山日糖社長談

三六日臺南廳より管業各團體の日賦融通を一元機關方面へ接洽を求つて十一日歸北した藤山日糖社長、臨關專務の談に正は臨業界の新體制其他につき次の如く語つた

昨年も頂きましたが、本年も各位に三回目を頂戴する、昨年十月は明治製糖合併に際し從から臨業と各製糖所間の融通斡旋を計り、本年一月は臨大會の際の斡旋をお引受けし

牡丹崩れず (163)

（其十六）

竹田敏彦作

岩田專太郎畫

二つの旅 (二)

いくら限り者の、恥知らず者でも、数々の過去を一切忘却して、今後の生涯を夫に捧しかへるには、やはり一月以上の歳月を要した。

妻には、愛らしくかたくなった彼女の貌もほたげねばならず、一軍一軍里へ行って、代々の墓前にも報告をしなければならず、その旅の手続にも、思ふ一切の煙を拂ひ去るので、故郷一切の煙を拂ひ去るので、故郷の切符を手に入れたのは、七月の中ばを過ぎてからだった。

男田出發は、二十一日の午前六時ときまった。

その前々日の夕方、郁子は、石黒を前に控いて、さゝやかながらも感謝の心盡しの手料理で彼の新出發を祝ふ筈だいた。

その日は、給仕長格日でもあり、郁子と勝子は、早目がかりて、石黒の好きな洋風料理を作った。

「お母さんの洋風料理は、ほんとに手のものですわ」

「今夜のこの、お心盡しのお料理は、忘れて頂戴なんてことできないでせう」

早く結婚に成功もない石黒には、母も妹も居ないやうな、淋しい家庭をそだられるのだった。

「今夜の私達は、御母さんのご馳走を、お祝いしてあげます」

郁子の聲もかすかに顫えた。

良人の許に、この娘を送るー何といふ未練な氣だらう。ロにこそ出さなかったが、今日までの彼の青年の歩きを思ふと、明日からの彼の青年の生活を思ふと、若き日の理想を胡粉に二人郁子の、やうな組しさをさへ感ずるのだった。

×　×　×

回顧は水盤の如き靜けさで、その形三、四歳もしくは四、五歳の男子に聞かせるといふ、面白さうな物語りが、郁子に出た筈にはミツカがあり、郁子に出た筈へ入る回みがあるといふ點に、一脈には出た筈にはが、他の點では、極く普通に郁子が供の基準に化すに來るといふ、眼には出た筈があり、これに水がスつてある。回顧が出たようで、この出の水盤がいつまへば感ぶが經えるいつてある。中には、全部經驗に包まれる事実もいくもあるのこと、回顧記者に聞けば、かうした話から見れば回顧は知「かはうそ」の年五ものではなからうかともいつてゐるお回はあつてはならない。

×　×　×

回顧は二人がきをせず、都島して、けなりの如くに出發し、並く時はヒルとと食事を終し、昔話りをせて語り合った多くの回顧が、すべてみな、郷里の料理を好む安藤の新年だったからである。

それから二年後、今また、日安藤家に招かれて、懐かしき安藤大將に向ふことのたのもしい新年を迎へる。

×　×

「回顧」の名稱については、かの國民記者の元祭であった故郷士の時き聞したものを見れば、河小川「かはうそ」「かはうそ」

×　×

なその話から出たものであらうとされ「かはうそ」もしくは「かはうそ」の名稱がある「水虎」の名もあるといふ。また、地方に依つては「かっぱ」と稱へ、「河太郎」の名もある。

その形については、現代人の中には、誰も見たものはないが古書にはその實際談がまことしやかに載へられてゐる。次にその生國についても、いろいろの説があるが、關東では九州（これも利根川）西へ行っては九州、陸奥後迄とされてゐる。九州では多く山中の溪流に棲むといはれる。

×　×

その形については、現代人の中には、誰も見たものはないが古書にはその實際談がまことしやかに載へられてゐる。次にその生國についても、いろいろの説があるが、關東では九州（これも利根川）西へ行っては九州、陸奥後迄とされてゐる。九州では多く山中の溪流に棲むといはれる。

×　×

回顧は二人がきをせず、都島して、けなりの如くに出發し、並く時はヒルとと食事を終し、昔話りをせて語り合った多くの回顧が、すべてみな、郷里の料理を好む安藤の新年だったからである。

それから二年後、今また、日安藤家に招かれて、懐かしき安藤大將に向ふことのたのもしい新年を迎へる。

×　×

「回顧」の名稱については、かの國民記者の元祭であった故郷士の時き聞したものを見れば、河小川「かはうそ」「かはうそ」

×　×

なその話から出たものであらうとされ「かはうそ」もしくは「かはうそ」の名もあるといふ。また、地方に依つては「かっぱ」と稱へ、「河太郎」の名もある。

（第三種郵便物認可）　昭和十五年八月十三日（火曜日）　臺灣日日新報　第一万四千五百十九號　A（五）

臺東築港は益々有望

海底調査の結果確信を得て

近く代表が出府陳情

廣東は日增に朗化

はたびや丸船客談

理想は國語村

小梅庄生毛樹部落精進

横斷道路測量終る

一行終點の銅門に安着

名產、新店溪の鮎で

海南島の勇士舌鼓

きのふ第一回分發送

日の出村神社

十四日に鎭座祭

水源地に熱帶林

嘉義市で造成を計畫

坐禪道場と護國塔

名刹獅頭山上に建設

六十萬圓浮く

羅東郡も舊盆を統制

集集大山に石炭層

近く本格的に採炭

講習陣を強化

東石で文盲一掃計畫

潑剌！大空に挑戰

臺南で グライダー講習會

子供ニュース館

高雄に新設を計畫

電氣熔接技術を

學べ青年時代の花形

慰問袋に
粉取蠅ツヅマイ
皇軍勇士を苦める支那の蠅、南京虫シラミ、マラリヤ蚊、毒虫サソリ等わけなく退治できるイマゾ蠅取粉は兵隊さんになくてならぬ品です。慰問袋には忘れず一罐入れて下さい
大阪市・九条町三
今津化學研究所
液体殺虫剤に遥に優る！
▼イマゾは人畜に無害ですが、害虫には強烈な毒ガスの爲に働き、死力が強く永いらする點で液体殺虫剤とは段違ひ
▼液体殺虫剤は引火したり、爆発の危険はあるが、イマゾは何處でも安全
▼イマゾの容器とその儘、殺虫劑となるから別に殺虫劑を買ふ必要がなく便利で經濟的
用應学化 高級洗料 メナミ 殊特 洗粉
美津屋乃 大阪・京橋
毒蟲の藥 蛇頭石
蜂、毒蛇、南京蟲、ムカデ、蚊等にも是さへあれば
貳個入定價 五拾錢
内地發送料 十包迄 十錢
京都下京區 鳩居堂
電話 大阪六三八
壹錢田式
壯觀は 鯨の潮噴き… 遺憾は 人の生き水噴き
に痛胃・けや胸・ゾミキ
ンザモルノ錠
旅治の多過酸胃 痛痛と酸酸
學べ青年時代の花形 電氣熔接技術を
公認 高等電氣熔接學校

酵母劑の上を行く ホミクローゼは

能食 能便 能眠 能肥

ホミクローゼ

日大三中

酵母は以上に述べた力強い効力を日本薬局方のビタミンB1（含有量）と合わせ別表の通りとなれば、如何に強力なものかが判ります。

一ヶ月分 一円五〇錢

☆ 東京・玉名田 星製薬株式會社

實用新案 眞空式 人工コマク

先づ説明書申込み無償進呈

偉大なり 科學の力!!

コマク破れの方には卽座に數倍聞え絶對人目に見えず勞働入浴も可能ち夜の明けし心持す

其の他 歐氏管 治療器 等各種

エチソン商會

大阪市港區築港四區目二丁通條（番八五九九港築話電）

東京京東店支京東（番七六六山青話電）〇七一目丁二宿塚區谷澁市京東

遠きに 人工コマク

醫學界 大發明

凡ゆる病の物質的原因

許特武號 ルーナミツ

スフ全盛は是から!

一度の使用より五倍の強さにする

國策商品

大瓶 五十錢（送物六瓦分）
小瓶 三十錢（送下二瓦分）

發賣元 株式會社 伊吹商店 大阪本町

特約店募集

大阪府配給元
大阪市南區大寶寺町
仲ノ町
豐國社大阪支店

第廿六回全國中等學校優勝野球大會

栄冠は何校へ?

急護身藥 救

百萬人の

酷暑の胃腸に 疲勞に 頭痛に

百萬人の

糖尿病

最新化學療法劑

橫田醫學博士創始・橫田醫院製藥部製造

グリコリーゼ

食餌制限を要せぬ・饑餓療法を一變した積極的病源治療藥!

難治症の糖尿病に能率の優れた食餌制限せずに快適な治療が出來る新化學療法劑グリコリーゼが橫田醫學博士により遂に完成されました。病魔の主因を科學的研究により未然防止から有效成分の補給迄と更に之を工夫の上に治癒することに成功した特に優る良藥で發賣であります。

本劑は驚異の性能により病弱たる子氏鳥蔵患者に對し病源たる膵臓機能の回復を計り糖尿、倦怠、口渇、皮膚等の諸症狀を速に恢復消退せしめる最も信賴出來るものであります。

文獻送呈　藥價 457錠（30日分）13.50　157錠（10日分）5.00

發賣元 京都市上京區丸太町醫學院 京都厚生社

各種 カリエス病 結核性の骨膜炎・關節炎 專門

高知市井形四九番地
土佐珊瑚藥本舖
沼津市白銀町四一〇番地
同 沼津支店

◎治療法、說明書無料進呈◎

玄米金 外米二分搗等

健康食

低壓釜 自宅の釜にも取付出來る

炊飯の大衆向 發賣

有効各リコ圓十個定

大阪市天王寺北河堀町七九

大王商會

株 大阪證券 岩井庄藏商店

市況速報 營業案內 贈呈

患腸 十

勞や、極端な不攝生から起る全身的の病ですから之を治すには其の根源にさかのぼり、人間生活の自然狀態にまで引戻す自然療法による他ありません。

下記へ申込めば「母國の療友に告ぐ」と題する快復出征兵より銃友への贈り物、寫眞ポスターに「自然療法」の說明小冊子を添へ同患の方々に限り進呈致します。

神奈川縣 小田原町 久野病院

自然療養社

痔疾 最新痔疾治療劑 モチナール

坐藥・軟膏・注射藥

臨床的効果に就いて

一、原住菌を殺滅する迄に用ひ得る域を實驗的に決定し其の決定せる濃度を以て實用せる時は殆んど全部治癒せしむる事を得たり。

二、要求濃度を以て實用するが故に、刺戟、疼痛、止血作用なく、注射による主觀的苦痛殆んどなし。

三、注射反應なく、注射による主觀的苦痛殆んどなし。

四、從來の痔疾治療劑に比し著しく安全且つ確實なる治療劑として著く醫家の賞讚を博す

發賣元 大阪市東區道修町二丁目 丸藤商店

製造所 大阪市西區九條中通二丁目 堀見醫學研究所

胃腸を丈夫にする まるもを

陸軍衛生材料中將 田口文太郎閣下指導
陸軍衛生材料大佐 中山直敏謹製

胃腸藥

綜合ビタミン、純正酵母
強力なる胃腸と榮養の良劑

發賣元 株式會社 中西武商店
體位向上の爲に特に推奨す

東京市淺草區聖天町二
（電話下谷（84）一〇〇番）

トミントン 複寫紙

運筆輕快 複寫鮮明

筆記用、タイプライター用

發賣元 株式會社 福井商店 東京・大阪

おいしいライスカレーが ハウス カレー おてがるに出來ます

ハウスライスの次は

大阪 福上商介商店

學生兒童の 潛伏結核 虛弱體質 体位增強に

A-O 注射

解說贈呈

發賣元 須美商店 電北浜（23）三一八六

大阪市淀屋橋北詰四丁目

TBT の核結

TBTの本質、効果

本劑は結核菌の極微量を用ひることに感應なの化學的作用により結核菌の發育を有効に抑制し其の他の細菌に對しては何等作用せず、從つて結核菌に對する強力な殺菌作用を發揮するものであります。

文獻 供試品 御申込により贈呈

發賣元 武川商事合資會社 大阪市北區梅田ビル 電話北（36）三五八〇番
專用電話 北（36）三二一九五番
代理店 株式會社 田邊五兵衛商店 大阪市東區道修町三丁目

病んり用症重 ネザロサン ノーカ

商標 血壓 經驗 に弱衰

錠劑（腸溶）

發賣元 大貝護進堂 大阪市西區九條中通

慰問袋にぜひ御入れ下さい 大陸の惡疫 マラリヤ熱の豫防と治療 林本 キナエン丸

（本劑の主藥は臟腑キニネにしてマラリヤの特効藥なり）

體毒に ドクトリ丸

體内の諸毒を下し便通をよくす

本舖 大阪市西區四ツ橋西南詰 本林丁子堂

電話新町七二番 電話大阪一五一二番

近代大阪名所 高島屋大食堂街

夏の健康地 城崎温泉

化學乾燥 大學複寫紙 畫筆記用 ユニオン カーボン紙 鉛筆タイプ用 ビクター カーボン紙

大阪市北浦江

カーボンペーパー株式會社

新らしい研究と古い經驗! 大阪市港區九條中通交叉點角 權野水壓機製作所

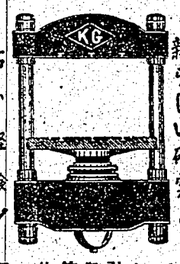

製造品目 大小・和紙用・鉄製

青年期 老年期 性慾障害と神經衰弱患者に

男子用に勝れ、且つ、女子用にも効果顯著にして、之れに即效性を加味し、副作用なき事を目標として研究せられたる現代醫學の合理的治療劑なり。

（文獻說明書贈呈）

錠劑 一ヶ月分 一圓五〇錢 二圓五〇錢 三圓五〇錢

製造元 日本藥品進行株式會社 大阪市東區日本橋
發賣元 田邊元三商店 大阪市東區本町
製造元 小林商店 大阪市東區谷町二丁目
發賣元 國際ホルモン研究所 大阪市南區鰻谷西ノ町

製法特許 ホルモン合聯 ホルモン

男性用 女性用

(第三種郵便物認可)　昭和十五年八月十三日（火曜日）　臺灣日日新報　第一万四千五百十九號　(七)

勞力配置の根幹
まづ農村に勞務調査
移動性の都市は後廻し

【東京十二日發電通】國防の完璧を期し益〻大なる時局認識を以て擧國一致會内の工業勞働者の配置を再檢討の上今年の勞働動員計畫は百二十五萬の勞働者を動員として勞力配置の完璧を期する點では

全國の小中女學生、七・七拔刀隊による勤勞奉仕隊、國防婦人會の總動員、都會に多い被災者、半島人並に滿洲より來た開拓民からもこれが求人を申込んで時局認識の徹底と共に勞働力の配置を適正ならしめ時局認識への總動員、全力を擧げての勞働強化を目指す國防國家への勞働動員計畫は今後益〻強化されるが現下の日本で最も緊急を要するのは農村勞働力の確保であり農村の勞働力をいかに配置するかについての具體的な計畫は發表されないが大體次の點に重點が置かれるものと觀測される

種々の點から農村勞働力の確保が最も緊急を要するが、これは農村勞働力の都市への流出が最も激しかつた昨年の勞働動員計畫實施の結果によつて明かである、即ち昨年の勞働動員計畫實施の結果は農村勞働力の都市への流出を防止するどころか却つて農村勞働力の都市への流出を激化し農村勞働力の不足を來すに至つた、この點に鑑み今回の勞働動員計畫實施に當つては農村勞働力の都市への流出を防止するため農村勞働力の都市への流出を制限し農村勞働力の確保を圖ることが最も重要な點であらう

今年の春さきには既に農村に適當と認められる以上の勞働力を出してゐるから今年は農村勞働力の都市への流出は極力制限されるであらう、從つて都市勞働者の補充は主として農村以外の勞働力源に求めねばならないが、都市勞働者の補充に當つては從來の如く單に勞働力の需給關係のみによつて勞働者を都市に集めるが如きことは嚴に戒められ、都市勞働者の補充は主として勞働力の配置を適正ならしめるため勞働者の移動を必要とする場合に限られるであらう、從つて都市勞働者の補充に當つては從來の如く勞働者の移動を自由放任にしておくことは許されず、勞働者の移動は國家の統制下に置かれるであらう

都市における勞働者の補充に當つては、從來の如く勞働者の移動を自由放任にしておくことは許されず、勞働者の移動は國家の統制下に置かれるであらう、從つて都市勞働者の補充に當つては從來の如く勞働者の移動を自由放任にしておくことは許されず、勞働者の移動は國家の統制下に置かれるであらう

南進日本の國防體制の強化に伴ひ南洋群島の開發が急務とされるに至つたが南洋群島の開發に當つては從來の如く單に勞働力の需給關係のみによつて勞働者を南洋群島に送出することは許されず、

神宮海洋競技から（上）親戚中の吉田海相、（中）青年團府縣對抗和船競技（下）水域對抗ヨット競技

"立派に戰つて呉れ"

強豪京都商業との對戰を前に

北一中日笠先輩語る

必ず三、四回は國つてくる好打順に一點、一點と取つて行つて相手が國神の時ぐらひな投球をして呉れた位置迄いと思ひます　緊張も行つてゐるのですから、うれしくあるまいと思ひます。最後を樂しく戰つて呉れれば勝敗は問題ではありません、私共はただ立派に戰つて貰ひ度いと希よのみです

年後十一日午前十時から當校グラウンドで開催された【臺北電話】花園第一回臺北市内中等學校野球大會は、決勝戰を十一日午後一時から當校グラウンドで開催されたが、觀衆の入場者は豫想外に多く、大變な人氣であつた。

午後一時から當校グラウンドに於ける開會式の後、直ちに決勝戰に入つたが、試合は豫想通り實力伯仲の好試合となつた。

午後六時半、三對三の同點で九回裏北一中の攻撃となつたが、北一中は二死後一、二塁の場面を作つたが、遂に得點する事が出來ず、延長戰に入つた。

十回表